GACETA OFICIAL

Gobierno Municipal de Tototlán
Administración 2018-2021

Número 9
15 de Mayo

Servicios Públicos Obras Públicas Agua Potable Protección Civil Cultura Deportes Seguridad Pública Procuraduría Social

Felicitamos al área de Protección Civil y Bomberos por su excelente participación en la Competencia Nacional de Brigadas de Emergencia, en su edición #17, que se llevó a cabo en la Ciudad de Celaya, Guanajuato, los días 25,26 y 27 de abril.

En especial al elemento Fabián Eduardo Alcaraz López, quien formó parte de la brigada CLAMCI integrada por bomberos de Tototlán, Poncitlán, Ocotlán, Celanece, Nestlé y Forrajes el Nogal. Quienes obtuvieron el segundo lugar en esta competencia a nivel nacional.

Se llevó a cabo el evento “Huevito de Pascua”, organizado por el área de Deportes, al cual asistieron más de 400 niñas y niños, que realizaron la búsqueda de huevos de pascua, escondidos en distintas áreas de la Plaza Principal.

El objetivo del evento es la convivencia sana entre niñas, niños y madres y padres de familia; además de incentivar la niñez a llevar cabo actividades recreativas. Además, se entregaron juguetes como premio para las y los participantes, así también se pintaron caritas a cientos de niños.

Agradecemos el apoyo del Presidente Municipal, Sergio Quezada Mendoza y todas las personas que participaron para poder realizar el evento.

El Gobierno Municipal en colaboración con el DIF, apoyaron al Centro de Atención Múltiple (CAM) con toldos, brincolín, dulces y pelotas para llevar a cabo el festejo del Día del Niñ@ a todas las alumnas y alumnos de dicha institución.

Durante la celebración las niñas y niños se divirtieron con distintas actividades y juegos, además de disfrutar de las distintas atracciones y regalos que se les dieron durante el evento.

Especial agradecimiento a la asociación Caritas Felices, por ser el enlace para poder llevar sonrisas a niñas y niños de nuestro municipio.

Seguimos rehabilitando las calles de la colonia Lindavista, en esta ocasión se revisten las calles con balastre.

Con el objetivo de mejorar las vialidades de nuestro municipio, personal de Obras Públicas realizó la rehabilitación de la calle Hidalgo, en algunas áreas muy deterioradas.

Continuamos realizando trabajos en las distintas áreas de Servicios Públicos, para brindar mejores espacios a las y los tototlenses. Hoy se rehabilitó y se dio mantenimiento a las jardineras de la Plaza Principal; también se podaron y limpiaron jardineras y árboles en las distintas zonas de la Plaza.

El personal de Obras Públicas se encuentra rehabilitando el camino de ingreso de la comunidad de Palo Dulce, trabajos que se realizan con el módulo de maquinaria, el cual se está aprovechando al máximo para mejorar los caminos de nuestro municipio.

El Presidente Municipal, Sergio Quezada Mendoza, asistió a dicha comunidad a supervisar que los trabajos se estén realizando de manera eficiente.

El Presidente Municipal, Sergio Quezada Mendoza, visitó la comunidad de Palo Dulce, con motivo de supervisión en la rehabilitación del camino de ingreso, por lo que aprovecho para acudir a algunas viviendas y escuchar a los habitantes sobre algunas de las necesidades más apremiantes que tienen, como es: alumbrado público, agua potable, rehabilitación de calles, etc.

El primer edil, se comprometió a dar solución a las peticiones y seguir mejorando Tototlán.

Continuamos con el desazolve de ríos y canales para evitar inundaciones durante el próximo temporal de lluvias. Estamos realizando trabajos de prevención para brindar mayor seguridad a los habitantes tototlenses.

Pavimentación de Calle Allende

En apoyo a la escuela primaria de la comunidad de Palo Dulce, personal de Parques y Jardines realizaron trabajos de limpieza y poda de árboles en dicha institución, esto a petición de las autoridades del plantel.

Realizamos mejoras en la Plaza de la comunidad de San Isidro, como es la limpieza y poda de jardineras; así también se repararon e instalaron lámparas en Ríos de Ruiz. Queremos darte más y mejores servicios, por lo que trabajamos día a día en pro de los tototlenses.

Se realizó limpieza y poda de pasto y árboles en el antiguo Comedor Comunitario del Nuevo Refugio. Continuamos trabajando para mantener instalaciones y espacios públicos en óptimas condiciones para el uso de la ciudadanía.

Se repararon e instalaron luminarias en La Ladera, Coinan y El Limón.

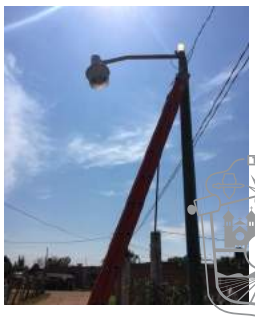

Pavimentación de la calle Allende en el tramo de la Comisaría a la carretera, vialidad que permitirá mayor fluidez en el tráfico y mejores condiciones a los automovilistas. Pavimentación de la calle Allende en el tramo de la Comisaría a la carretera, vialidad que permitirá mayor fluidez en el tráfico y mejores condiciones a los automovilistas.

Se realizan trabajos de reparación por fuga de agua en la calle Vicente Guerrero. Personal de Agua Potable en conjunto con Obras Públicas llevan a cabo maniobras para terminar los trabajos lo más pronto posible, con el fin de tener el servicio al 100 por ciento para los ciudadanos, además de evitar problemas a los automovilista y peatones que utilizan dicha vía.

Se han realizado trabajos de balizamiento en distintas calles del municipio, con el fin de mejorar las vialidades y que se respeten las señales de tránsito, para una mayor seguridad de los peatones y automovilistas.

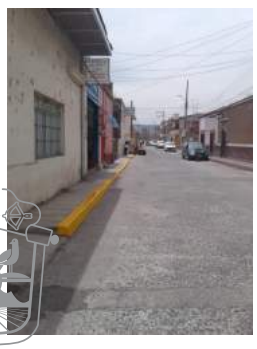
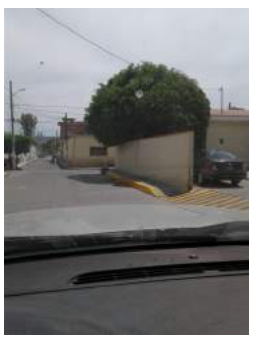

Como parte de las actividades deportivas municipales, los equipos de béisbol de Ríos de Ruiz y El Sabino, realizaron una demostración en el campo municipal, con el fin de incentivar a más niños a formar parte de una vida deportiva. Al finalizar el encuentro el equipo vencedor fue El Sabino con 6 carreras, mientras su homónimo logró 5 carreras.

Continuamos trabajando a través de distintas áreas para tener todo listo y al cien por ciento para nuestras próximas fiestas patronales. Iluminación, jardinería y mantenimiento en la Plaza principal son sólo algunas de las acciones que se realizan.

Se llevó a cabo la inauguración de la exposición de arte titulada “Resplandor”, del artista “90114”, en las instalaciones de la Casa de la Cultura, gracias al programa de "Rutas Plásticas Jalisco", que lleva a cabo la Secretaría de Cultura del Estado.

Durante el evento se explicó la técnica que utiliza el artista para realizar su obra, en la cual destaca el grabado y linografía. La exhibición que consta de 20 cuadros, estará expuesta durante 25 días aproximadamente, de lunes a viernes de 9:00 de la mañana a 3:00 de la tarde, y de 4:00 a 7:00 de la tarde; por lo que los invitamos a disfrutar del arte y la cultura que tenemos para ti.

A la inauguración asistió el Presidente Municipal, Sergio Quezada Mendoza, quien dijo sentirse honrado de que estos trabajos lleguen al municipio y que la ciudadanía pueda disfrutar de ellos. En el evento también estuvieron presentes la regidora, Ruth Evelyn Vázquez Villalpando; la directora de Turismo y Promoción Económica, Mirna Salud Valencia Melendrez y el encargado de Cultura, Héctor Alejandro García Pérez; además de estudiantes del EREMSO.

El Gobierno Municipal hace de su conocimiento los pasos para obtener placas para motocicletas:

Motocicletas con factura de menos de 6 meses de antigüedad no necesitan validación.

Requisitos:

1.- Acudir a la Recaudadora de Hacienda con domicilio en la calle Zaragoza No.114 norte, colonia centro de Tototlán.
2.- Presentar la siguente documentación en **ORIGINAL Y COPIA: FACTURA, COMPROBANTE DE DOMICILIO, INE, CURP, RFC Y CORREO ELECTRÓNICO.**
3.- Costo de placas **$1,599.00.**
4.- Al momento de acuir a la Recaudadora con lo antes solicitado y el costo se les proporcionan las placas ahí mismo.
5.- Horarios de atención de 08:30 a 14:30 horas.

Motocicletas con factura de más de 6 meses de antigüedad.

Requisitos:

1.- Acudir a la Recaudadora de Hacienda con domicilio en la calle Zaragoza No. 114 norte, colonia centro de Tototlán.
2.- Presentar la siguente documentación en **ORIGINAL Y COPIA: FACTURA, COMPROBANTE DE DOMICILIO, INE, CURP, RFC Y CORREO ELECTRÓNICO.**
3.- Les darán una cita para que acudan a la Recaudadora del municipio de Ocotlán, Jal. que se encuentra en la Plaza San Felipe, para que ahí les realicen la validación de la motocicleta, la cual tiene un costo de **$1,921.00.**
4.- Costo de las placas **$1,599.00.**
5.- Llevando a cabo los trámites y presentando la documentación solicitada, se les porporcionan las placas ahí mismo.
6.- Horarios de atención de 08:30 a 14:30 horas.

Mayores Informes:
Comisaría General de Seguridad Pública, Vialidad y Tránsito Municipal
Teléfono: 391 916 0001, 391 916 0109

#UnidosEnMovimiento

Inauguración de la Procuraduría Social Módulo Tototlán

Inauguración de la Procuraduría Social Módulo Tototlán, ubicada en la Placita Nueva; la cual tiene como objetivo apoyar a la ciudadanía con asesorías y asistencia jurídica totalmente gratis; además de patrocinar y defender a aquellas personas de escasos recursos o que no cuente con un abogado defensor para procedimiento judiciales de orden familiar, civil mercantil, etc.

La apertura se dio en presencia del Presidente Municipal, Sergio Quezada Mendoza, quien expresó su agradecimiento al Gobierno del Estado por el apoyo y destacó el impacto social que tendrá este nuevo servicio de ayuda legal en todas las personas que no cuentan con recursos para contratar abogados o sostener los gastos de una demanda.

Por su parte el Procurador Social del Estado, Juan Carlos Márquez Rosas, dijo que la ciudadanía tendrá mejor acceso a la justicia, ya que los trámites, asesorías y acompañamiento será totalmente gratis; agrego que al instalarse esta oficina en Tototlán los ciudadanos ya no tendrán que trasladarse a otro municipio a buscar ayuda en lo legal, lo que da más facilidad de que las personas puedan tener defensoría legal.

Al corte listón acudieron la síndico municipal, Estela Saldaña Villegas; el secretario general, José Luis Alvares Figueroa; la regidora, Antonia Arellano Mojarro; el encargado de la oficina de la Procuraduría Social Municipal, Gonzalo Pedroza Carrillo.

Conscientes de que la salud es fundamental para nuestros ciudadanos, a través del área de COMUSIDA se acudió a algunos negocios para brindar platicas informativas y preventivas sobre el VIH-SIDA, a algunas trabajadoras, así también repartir preservativos y evitar contagios de enfermedades de transmisión sexual, tomando en cuenta que las mujeres son las principales afectadas por ETS.

Participamos en el primer macro simulacro del año por parte de Protección Civil, se hace simultáneamente en todo el estado con escuelas, empresas y dependencias públicas, hoy se realizan dos, uno en punto de las 10:00 horas y otro a las 17:00 horas. Esto con el fin de fomentar la cultura de prevención en caso de sismo.

Sostuvimos reunión la dirección de Desarrollo Rural y el presidente municipal con productores agropecuarios para informar acerca de los avances del módulo de maquinaria, programas estatales, quemas clandestinas y su regularización y la innovación de productos pecuarios.

Carnaval Tototlán 22 de Mayo 2019

CONCURSO DE CARROS ALEGÓRICOS

BASES

I. Objetivo

Invitar a la población en general a este tipo eventos para estimular la participación, el arte y la creatividad. Despertar la iniciativa artística de las personas del municipio, así mismo fomentar y fortalecer el cultivo de valores en el marco de una sana competencia con el arte y alegría del CARNAVAL.

II. Participantes

La participación es abierta, podrán competir en el concurso de carros alegóricos: barrios, escuelas, asociaciones culturales, instituciones públicas y privadas, empresas y negocios, excepto personal de la administración pública. Todos los que reúnan los requisitos estipulados en las presentes bases, los equipos serán conformados máximo por 10 personas.

III. Presentación

El desfile será el 22 de mayo del año en curso, este dará inicio a las 7:00 p.m. En el cruce de las calles Hidalgo y Juárez. Los participantes deberán estar formados en la calle Hidalgo a partir de las 6:30 p.m. Donde se llevará a cabo el registro.

- Los participantes deberán estar puntuales con su carro alegórico y formarse a lo largo de la calle Hidalgo.
- El carro alegórico deberá estar totalmente preparado, de lo contrario no se le considerará para el acomodo.
- El tema es exclusivo de Carnaval.
- El desfile será lento para que el público y el jurado aprecien el acabado, ingenio y creatividad artística del carro participante.
- Durante el recorrido los carros serán liderados siempre por el equipo que lo elaboró.

IV. Jurado calificador

El jurado Calificador estará integrado por personas elegidas por la Comisión Organizadora del Carnaval.

- La decisión del jurado es inapelable.
- El Jurado estará integrado por 5 personas conocedoras de este tipo de eventos; cuyos nombres serán dados a conocer antes de dar inicio el evento.

V. Parámetros a calificar

Los parámetros y aspectos a calificar serán los siguientes:
Criterio para calificar

- Puntualidad
- Motivo y Creatividad
- Originalidad
- Estética – Diseño
- Armonía – Colorido

VI. Premios

Los premios se han establecido de la siguiente manera:

- Primer lugar: $5,000 pesos
- Segundo lugar: $2,000 pesos
- Tercer lugar: $1,000 pesos

VII. Disposiciones complementarias

PRIMERA Y ÚNICA. Todo asunto no contemplado en las presentes bases será resuelto por la Comisión Organizadora del Carnaval.

Para mayores informes favor de comunicarse a la Dirección de Turismo y Promoción Económica a los teléfonos (391) 916 1907 o a la Dirección de Educación al Teléfono (391) 916 0051. ext. 144.
En un horario de 9:00 de la mañana a 3:00 de la tarde.

Alrededor de 3 mil personas se dieron cita el pasado 9 de mayo en la Plaza Principal por el festejo del Día del Niñ@ y Día de las Madres, evento organizado por el Sistema DIF en colaboración con el Ayuntamiento Municipal.

Regalos, colores, juegos, música y mucha diversión fueron los ingredientes para que el festejo se realizara con gran éxito. Las madres y niñ@ se mostraron participativos y alegres en cada una de las actividades que se llevaron a cabo.

Show de payasos, música, concursos, juegos mecánicos y talleres son algunas de las opciones que se brindaron para que las y los asistentes pasaran una tarde agradable en compañía de sus familiares. Así también se regalaron aperitivos y agua fresca para que pasaran un momento más ameno.

A las y los niños se les regalaron juguetes, balones y bicicletas, mientras que las madres tuvieron la oportunidad de llevarse a casa licuadoras, planchas, refrigeradores, estufas, cómodas, muebles y artículos para el hogar.

Agradecemos la asistencia de toda la ciudadanía y tod@s las y los funcionarios públicos de Ayuntamiento y DIF Municipal que apoyaron para poder realizar este festejo que celebra a todas las madres y niñas y niños tototlenses.

Capacitación para Seguridad Pública

Se llevó a cabo una reunión con productores de limón del municipio, con el objetivo de asesorar sobre exportación, comercialización y venta por contrato, para que las ganancias y el producto tenga mayo impacto a nivel nacional e internacional.

En la reunión estuvieron presentes el Presidente Municipal, Sergio Quezada Mendoza, el regidor, Juan Manuel Lara Casillas; la directora del Congreso Internacional del Limón, Ana Cristina Villalpando Fonseca; el presidente del Consejo Estatal del Limón, Idelfonso Camacho Zepeda; Alejandra Salazar Aguinaga del CESAVEJAL (Comité Estatal de Sanidad Vegetal de Jalisco).

El día de hoy se comenzó con el Taller “La Función del Primer Respondiente y la Ciencia Forense Aplicada en Lugar de los Hechos”, curso para capacitar a los elementos de Seguridad Pública Municipal, sobre cómo actuar en una escena del crimen al ser las primeras autoridades al llegar al lugar.

Además, a la capacitación acuden elementos de SP de Ayotlán, Atotonilco, Jamay y Poncitlán.

La Seguridad Pública como eje primordial de la sociedad, tiene la finalidad de salvaguardar los derechos humanos y velar por el bienestar de la ciudadanía, por ello la importancia de que nuestros policías se encuentren capacitados para realizar cabalmente y con profesionalismo, las diferentes acciones que conlleva sus labores diarias.

Dentro del nuevo Sistema de Justicia Penal, implica para las y los policías la responsabilidad propia de ser el Primer Respondiente en el lugar de los hechos delictivos, hacer el levantamiento de la carpeta de investigación, un factor importante para que las investigaciones concluyan con éxito en la determinación de responsabilidad del presunto delincuente.

Agradezco la colaboración del el Instituto de Profesionalización Gubernamental, Gestión y Desarrollo del Estado de Michoacán, S.C. para llevar a cabo la primera capacitación impartida dentro del calendario 2019 de la presente administración; el taller “La Función del Primer Respondiente y la Ciencia Aplicada al Lugar de los Hechos”, el cual permite dotar de conocimientos y herramientas indispensables para que nuestros policías municipales realicen con profesionalismo y responsabilidad sus funciones cuando son partícipes en ser los primeros en acudir a reportes de hechos que constituyan un delito y por ende auxiliares principales de las autoridades que realizan las investigaciones correspondientes.

Es importante refrendar el compromiso que tiene el municipio de Tototlán de cero tolerancia en la delincuencia para lograr el fortalecimiento en las familias que hacen más próspero al municipio. Esto es sólo el principio de una agenda transversal para hacer una comunidad más libre, con calidad de vida y referente de buen gobierno en la región de la Ciénega.